



*Autorizada pela Portaria Ministerial n° 552 de 22 de março de 2001 e publicada no Diário Oficial da União de 26 de março de 2001.  
Endereço: Rua Juracy Magalhães, 222 – Ponto Central CEP 44.032-620*

## **RESOLUÇÃO CONSAC 007/2018**

*Institui o Programa de Desenvolvimento Sustentável da Faculdade Anísio Teixeira de Feira de Santana.*

O CONSELHO ACADÊMICO da Faculdade Anísio Teixeira, no uso das atribuições que lhe confere o Regimento Geral desta mesma Faculdade, **RESOLVE:**

Artigo 1º. Aprovar o Programa de Desenvolvimento Sustentável da Faculdade Anísio Teixeira de Feira de Santana, que, em anexo e devidamente autenticado, passa a integrar a presente Resolução.

Artigo 2º. Esta Resolução entra em vigor na data de sua publicação, revogadas as disposições em contrário.

Gabinete do Diretor, 08 de fevereiro de 2018.

*Antônio Walter Moraes Lima*

*Diretor Geral.*

# **PROGRAMA DE DESENVOLVIMENTO SUSTENTÁVEL DA FAT**

**Proponente: Núcleo de Responsabilidade Sócioambiental**

**Feira de  
Santana- 2018**

## **1. IDENTIFICAÇÃO DO PROJETO**

Sertão Sustentável

## **2. MISSÃO**

O Programa de Desenvolvimento Sustentável da FAT tem como missão *formar cidadãos competentes, críticos, éticos e humanistas para atuarem como agentes transformadores na produção e difusão de conhecimentos que promovam o alcance ou a melhoria do bem-estar humano e do meio ambiente possibilitando a sustentabilidade das gerações futuras.*

## **3. JUSTIFICATIVA DO PROJETO**

Sintonizada com o seu PDI, a FAT considera o desenvolvimento sustentável como dever de todos os que fazem a academia, gestores, corpo técnico administrativo, professores e estudantes. Em face das diretrizes filosóficas e pedagógicas que orientam os princípios da Faculdade Anísio Teixeira, e ainda, considerando-se a preocupação com o estabelecimento da justiça, da plena cidadania, bem como a importância de registrar para as gerações futuras exemplos de vidas dedicadas à construção da paz e da conquista plena dos direitos humanos, decidiu-se pela criação do Programa intitulado Feira do Amanhã.

## **4. OBJETIVO**

Busca do desenvolvimento por meio da formação de recursos humanos e da produção e difusão do conhecimento científico, tecnológico e cultural, configurando a FAT como centro de excelência na possibilidade da qualidade de vida humana e do meio ambiente local, especialmente por meio dos cursos da área de saúde e do Direito.

## **5. METAS**

Formar profissionais cidadãos preparados para promover o bem-estar social, levar a justiça às camadas mais carentes da população feirense e da microrregião, bem como encetar ações que contribuam para promover o desenvolvimento sustentável.

As atividades deverão envolver, necessariamente, o ensino, a extensão e a pesquisa. Parte-se do entendimento de que a educação não se presta apenas à formação de quadros voltados para satisfazer às demandas do mercado, mas, antes de tudo, formar profissionais cidadãos conscientes de sua responsabilidade para com a sustentabilidade planetária.



Figura 1: Visão da RS na FAT



- **Atividades de ensino**

- ✓ Escolha de uma ou duas disciplinas, por curso, mais afetas à temática, quando não houver disciplina específica de Sustentabilidade, para inserção específica da temática;
- ✓ Monitoria em disciplinas específicas do curso;
- ✓ Participação em projetos acadêmicos.

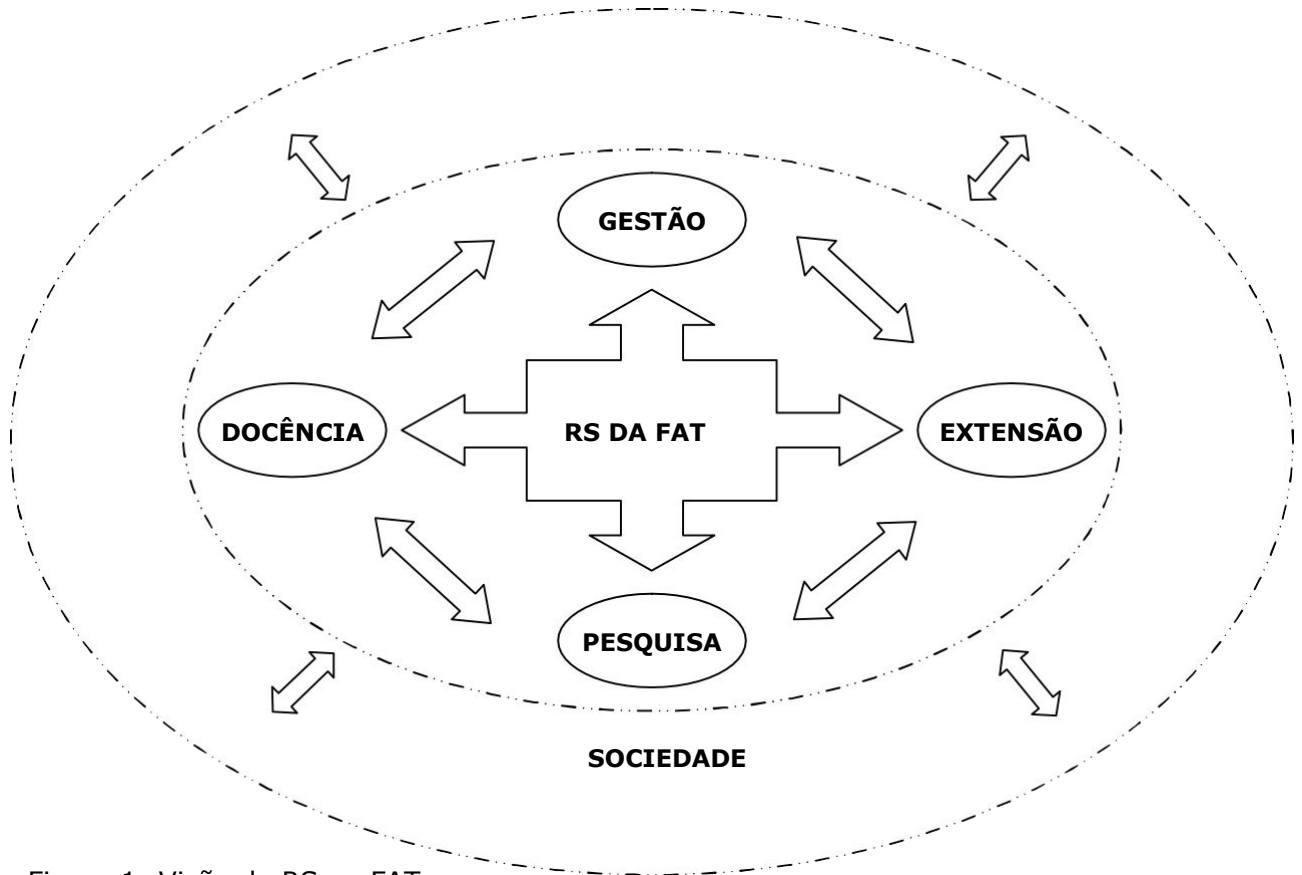
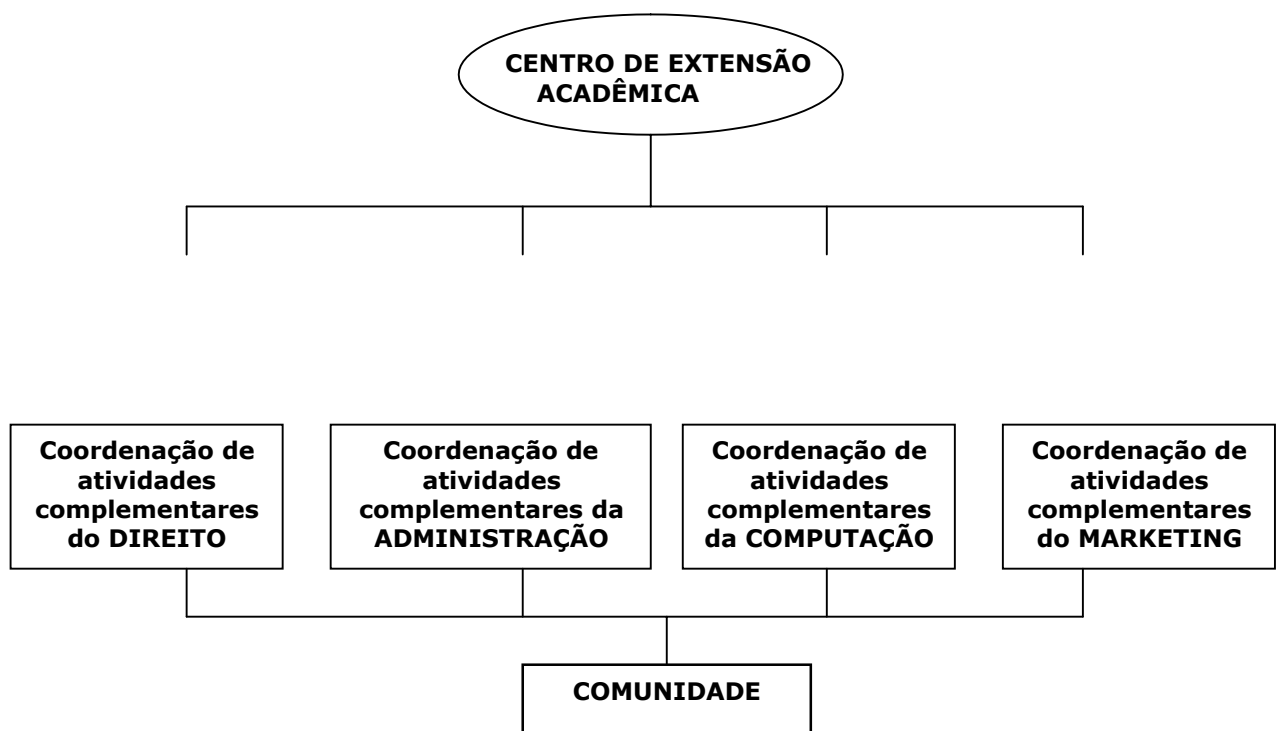
- **Atividades de extensão**

- ✓ Participação dos docentes e discentes em eventos científicos diversos (Congressos, Seminários, Simpósios, Palestras etc.);
- ✓ Estágio curricular voluntário desenvolvido com base em convênios – estágio na Empresa Júnior (Administração e Marketing), no Núcleo de Práticas Jurídicas e NAJUP (Direito), no *Techcenter* (Computação) dando assistência à comunidade;
- ✓ Atividades Complementares na modalidade de extensão e docência, de acordo com os projetos idealizados pelas Coordenações de Atividades Complementares.

- **Atividades de pesquisa**

- ✓ Participação em projetos de iniciação científica na temática de Desenvolvimento Sustentável.
- ✓ Trabalhos publicados em periódicos científicos;
- ✓ Trabalhos apresentados e publicados em anais, concursos de monografia.

### **ETAPA 1 DO PROJETO**

<b>META</b>	<b>AÇÃO</b>	<b>CRONOGRAMA</b>	<b>JUSTIFICATIVA/ DIFERENCIAL</b>
Criação do Núcleo de Desenvolvimento Sustentável	<ul style="list-style-type: none"> <li>▪ Promover noções de sustentabilidade no âmbito da gestão, docência, pesquisa refletindo em ações para a comunidade;</li> <li>▪ Criar oficialmente o cargo Coordenador do Núcleo de Sustentabilidade.</li> </ul>	Implementação: Curto-prazo  Resultados: longo-prazo  Coordenador: Carga horária mínima de 20 horas Semanais.	<ul style="list-style-type: none"> <li>▪ A FAT até então não tinha um órgão responsável pela definição das políticas de sustentabilidade</li> <li>▪ Somente a FAT possui atividades de extensão voltadas para as comunidades mais carentes de Feira de Santana e região. A carência, portanto, ainda é muito grande nesse particular .</li> <li>▪ A Sustentabilidade somente pode ser trabalhada de forma interdisciplinar e transversal, precisando gerir um projeto único que permeie todos os cursos e visualizar as ações dos projetos internos de cada curso necessitando assim de um coordenador.</li> </ul>
Capacitar os docentes quanto às noções de Sustentabilidade	<ul style="list-style-type: none"> <li>▪ Oferecer curso de capacitação de 30 horas com direito a certificado de</li> </ul>	Dias: sábados, durante 6 manhãs	Para se difundir RS se faz necessário o entendimento do assunto principalmente por parte dos docentes que serão multiplicadores

Social, Terceiro Setor e Desenvolvimento Sustentável	participação; <ul style="list-style-type: none"> <li>▪ Dentro do curso identificar as temáticas de RS a serem trabalhadas pelos cursos de graduações a partir dos docentes.</li> </ul>	Carga horária diária: 5 horas  Carga horária total do curso: 30 horas	desse assunto em sala de aula.
Difundir a cultura da sustentabilidade internamente (docentes, discente e funcionários) e junto à comunidade	<ul style="list-style-type: none"> <li>▪ Oferta de cursos de extensão para a comunidade por meio do voluntariado de docentes, discentes e funcionários;</li> <li>▪ Oferta de ações à comunidade por meio de seus cursos: <ul style="list-style-type: none"> <li>▪ Administração - <u>Empresa Júnior</u> - orientar empresas que estejam inserindo ou estejam se propondo a inserirem a RS em suas ações.</li> <li>▪ Computação - por meio do Techcenter ofertar cursos de acesso a internet e ferramentas de escritório, dentre outros que fossem necessários, de acordo com a demanda.</li> <li>▪ Direito - prestar serviços informativos à comunidade, cursos de direito do consumidor, direito ambiental, direitos da criança e do idoso, etc.</li> <li>▪ Marketing - ofertar as ONGs e empresas com RS o marketing social e/ou ambiental.</li> </ul> </li> </ul>	Implementação: Curto-prazo  Resultados: longo-prazo	A FAT precisa estar ciente do que é socialmente responsável para somente assim por em prática nas suas diversas ações ligadas à sustentabilidade.

--	--	--	--

## **ETAPA 2 DO PROJETO**

<b>META</b>	<b>AÇÃO</b>	<b>CRONOGRAMA</b>	<b>JUSTIFICATIVA/ DIFERENCIAL</b>
Programa de expansão para suas publicações internas e externas	Criar grupos de pesquisas a partir das temáticas identificadas no curso de capacitação para docentes.	Implementação: Curto-prazo  Resultados: longo-prazo	As iniciativas relacionadas à responsabilidade socioambiental até então ficavam por conta de cada colegiado de curso, isoladamente. Ou seja, não existia uma política institucional orientada para cobrir as carências nessa área.
Promoção de concursos e premiações ao público interno como forma de incentivar as pesquisas realizadas	Anualmente, premiar as melhores monografias nas temáticas que estejam inseridas a Responsabilidade Social	Implementação: Curto-prazo  Resultados: longo-prazo	Estimular a produção do conhecimento científico e tecnológico.
Consolidar a FAT como referência na produção de conhecimento sobre Sustentabilidade.	<ul style="list-style-type: none"> <li>▪ Criação do Centro de Investigação sócio-ambiental (CISA);</li> <li>▪ Inserir na vida acadêmica dos alunos as disciplinas – mesmo como eletivas – de Responsabilidade Social;</li> <li>▪ Participação de docentes e discentes em congressos e eventos científicos</li> <li>▪ Aproveitar o calendário acadêmico e promover anualmente a semana de Iniciação Científica com a apresentação de painéis, apresentações</li> </ul>	Implementação: Médio-prazo Resultados: Longo-prazo   Meio Ambiente: 05 de junho  Responsabilidade Social: 27 de outubro	Representar a FAT em eventos científicos de forma a consolidá-la como referência em estudos de RS  Poucas são as IES que trabalham com a pesquisa de fato e têm respaldo nacional e internacional quanto ao assunto.  A prática da Sustentabilidade permite levar comunidades as novas necessidades de mercado, tais como especializações que tratem de problemas atuais em tempos de crise ambiental num mundo globalizado.  Muitos dessas especializações podem ser mais direcionadas a empresários ofertando assim não somente especializações, mas MBA em parcerias com renomadas IES como a FGV já realiza.

	<p>orais e sob a forma de poster;</p> <ul style="list-style-type: none"> <li>▪ Promover palestras e/ou seminários na semana do meio ambiente e na semana da Responsabilidade de Social</li> <li>▪ Intercambiar com outros centros de pesquisa em RS no Brasil e no mundo;</li> <li>▪ Possuir especialização na área de Responsabilidade de Social; Negócios Sustentáveis; Educação Ambiental, Direito Ambiental, Gestão Sócio-ambiental, Marketing sócio-ambiental</li> </ul>		
--	---	--	--

### **ETAPA 3 DO PROJETO**

<b>META</b>	<b>AÇÃO</b>	<b>CRONOGRAMA</b>	<b>JUSTIFICATIVA/ DIFERENCIAL</b>
Inserir na FAT a prática da coleta seletiva	Desenvolver um projeto para coleta seletiva do lixo produzido dentro da FAT para a possibilidade de reciclagem junto a associações de catadores de lixo na cidade de Feira de Santana.	Implementação: Médio-prazo  Resultados: Longo-prazo	Projetos interdisciplinares que visem a Responsabilidade Sócio-ambiental fazem o diferencial com a comunidade cuja crise ambiental está sendo bastante questionada neste século XXI.  Algumas IES do Estado da Bahia já implementaram projeto para a conscientização da coleta de lixo e tem tido uma boa participação da comunidade.

### **ETAPA 4 DO PROJETO**

<b>META</b>	<b>AÇÃO</b>	<b>CRONOGRAMA</b>	<b>JUSTIFICATIVA/ DIFERENCIAL</b>
Ser referência na produção e difusão de conhecimento sobre RS	<ul style="list-style-type: none"> <li>▪ Fazer parcerias com as Organizações Não Governamentais, as empresas com</li> </ul>	Implementação: Médio-prazo  Resultados: Longo-prazo	Nenhuma instituição de ensino superior no Estado da Bahia trabalha integralmente com a RS. Muitas têm projetos pontuais e se dizem com RS, porém as necessidades visando a possibilidade de se formar profissionais competentes na área já



	Responsabilidade e Social e a FIEC; ▪ Construção de um portal dentro do site da FFB sobre informativos relacionado a RS no Estado do Ceará.		são vistas no mercado de trabalho e muitos são importados de outros Estados pela sua não existência internamente.
--	--	--	---

Curto-prazo= 0 a 6 meses

Médio-prazo= 6 a 24 meses

Longo-prazo= acima de 24 meses

- ATIVIDADES A SEREM DESENVOLVIDAS/CONTINUAS EM CONCOMITÂNCIA À IMPLANTAÇÃO DO PROJETO DE RS DA FAT:
  1. ASSESSORIA NA FORMAÇÃO DOS APENADOS COM FINAL DE SEMANA JUNTO AO CEJA (CAPACITAÇÃO DE ACADÊMICOS PARA MINISTRAR MINI CURSOS DE DIREITO, GESTÃO DE NEGÓCIOS, MARKETING PESSOAL E CIÊNCIA DA COMPUTAÇÃO);
  2. ASSISTÊNCIA/ASSESSORIA AO PROJETO VALE DO PARAGUASSU E TERRA DA RESERVA ECOLÓGICA DE OLIVEIRA DOS CAMPINHOS, PARA A FORMAÇÃO SÓCIOAMBIENTAL DE CRIANÇAS E ADOLESCENTES, ENVOVENDO AS EXPERTISES DOS CURSOS DE DIREITO, ADMINISTRAÇÃO, MARKETING E CIÊNCIA DA COMPUTAÇÃO;
  3. CINE DEBATE (ENVOLVIMENTO DA COMUNIDADE COM VISITAS TEMÁTICAS ANTERIORES AO CINE, FEITAS POR ACADÊMICOS, DESTACANDO AS INTERRELAÇÕES COMUNITÁRIAS COM O FILME A SER EXIBIDO E OS RESULTADOS QUE PODEM SER ALCANÇADOS PELO DEBATE);
  4. MOBILIZAÇÕES EM DATAS COMEMORATIVAS, A EXEMPLO DO DIA 26 DE JULHO.
  5. PARCERIAS NOS PROJETOS COM INSTITUIÇÕES PÚBLICAS E EMPRESAS DO CENTRO INDUSTRIAL DO SUBAÉ.